

LLEI DE DECLARACIÓ DEL PARC NATURAL DEL MONTSENY, DE PARATGES NATURALS D'INTERÈS NACIONAL I DE RESERVES NATURALS INTEGRALS

Exposició de motius

L'anul·lació del Pla Especial de Protecció del Medi Natural i del Paisatge del Parc del Montseny, per sentència del Tribunal Suprem de data 19 de setembre de 2016, ha comportat la seva expulsió de l'ordenament jurídic, provocant el retorn de la vigència de l'anterior Pla Especial del Parc Natural del Montseny de 1977, fet que, entre altres efectes perversos, deixa desprotegides més de 1.700 hectàrees del massís i en situació dubtosa tota la resta.

Paral·lelament, la possible aprovació d'un nou Decret de Declaració del Parc Natural del Montseny, que modificaria el Decret de 1987 unificant els límits de les diverses figures de protecció existents al massís, així com la delimitació dels espais del Massís del Montseny i Cingles de Bertí, malgrat trobar-se en fase de tràmit ambiental, no ha avançat en la seva aprovació en els darrers dos anys i mig. En qualsevol cas, el decret esmentat, tot i assegurar els límits actualitzats del Parc del Montseny, no contindria tampoc les figures de protecció específiques que necessita la conservació d'aquest espai natural únic.

Sigui com sigui, el model de gestió i conservació dels espais naturals, les lleis urbanístiques i els usos del sòl han canviat substancialment en les darreres dècades, cosa que comporta la necessitat de revisar les polítiques aplicades en aquest àmbit. Per a protegir de manera efectiva el Parc Natural del Montseny, cal un ordenament jurídic que tingui en compte els aspectes anteriors i que atengui a les investigacions realitzades en els darrers quaranta anys, on nous instruments científics han proporcionat una major informació del valor biològic i ambiental que reté aquest indret únic.

Per altra banda, els projectes urbanístics, extractius, infraestructurals i turístics, apareguts en el darrer període al voltant del massís, estan posant en perill corredors biològics que permeten la comunicació faunística i la conservació de les espècies protegides i els recursos d'aquest espai natural. En cas que aquest tipus d'actuacions no fos regulat, projectes emblemàtics com el LIFE Tritó del Montseny 2016, dissenyat per a protegir aquesta espècie endèmica del Montseny, l'únic vertebrat que ho és de Catalunya, perdrien tot el seu sentit.

El cas del tritó del Montseny (*Calotriton arnoldi*), l'amfibi més amenaçat d'Europa Occidental, en perill crític d'extinció, n'és un exemple paradigmàtic. Per a mantenir la seva resiliència depèn, principalment, de la conservació dels hàbitats que li donen aixopluc en l'interior del massís. La supervivència d'un seguit d'altres espècies: amfibis, rèptils, petits mamífers, aus i insectes, així com flora i arbres d'interès de conservació, està vinculada al bon estat d'aquests hàbitats tal i com reflecteix el Pla de conservació del Parc Natural del Montseny-Reserva de la Biosfera (2014).

És necessari consolidar el Parc Natural del Montseny, per desenvolupar i garantir la protecció del patrimoni ambiental i cultural d'aquest espai emblemàtic, aconseguir l'equilibri entre la conservació del medi i la delimitació del seu ús social, i ampliar-ne l'àmbit, de tal manera que els seus límits coincideixin amb la totalitat de l'espai natural a protegir.

A més, cal una protecció integral dels espais que ocupen aquests sistemes i espècies, fet que s'ha de potenciar per mitjà d'aquesta Llei, amb la consideració de Paratge Natural d'Interès Nacional i la determinació d'aquells espais que s'han de catalogar i protegir específicament, mitjançant la figura de Reserva Natural Integral, d'acord amb allò disposat per la Llei 12/1985, de 13 de juny, d'espais naturals.

D'altra banda, i per tal d'unificar els límits de les diverses figures de protecció existents al massís, aquesta Llei ha d'integrar la delimitació dels espais del Massís del Montseny i Cingles de Bertí, inclosos en el Pla d'espais d'interès natural d'acord amb el Decret 328/1992. D'acord amb aquest criteri, aquesta Llei amplia l'àmbit de l'espai Massís del Montseny, coincidint amb la delimitació del Parc Natural que aportà en el seu dia la proposta del nou Decret de Parc Natural, encara no aprovat, al qual s'avança en la seva definició.

Tanmateix, la present Llei estableix un nou model de governança del Parc Natural. En aquest sentit, els òrgans de govern aglutinen tant a les administracions públiques directament implicades amb el territori -ajuntaments, diputacions i Generalitat de Catalunya- com les institucions i els representants de la societat civil.

L'article 144 de l'Estatut d'autonomia de Catalunya estableix que corresponen a la Generalitat la competència compartida en matèria de medi ambient i la competència per a l'establiment de normes addicionals de protecció. La competència compartida inclou, entre d'altres, la regulació dels recursos naturals, de la flora i la fauna i les mesures de protecció de les espècies, en el marc de les bases que fixi l'Estat com a principis o mínim comú normatiu.

La Llei 42/2007, de 13 de desembre, de patrimoni natural i de la biodiversitat, constitueix el marc jurídic bàsic per a la conservació, ús sostenible i millora del patrimoni natural i de la biodiversitat. L'article 37 de la Llei determina que són les comunitats autònomes les que han de declarar i determinar les fórmules de gestió dels espais naturals protegits. En aquest sentit, a Catalunya, és d'aplicació la Llei 12/1985, de 13 de juny, d'espais naturals, i d'una manera més específica els articles 23.1 i 24.1, que determinen que la declaració de Paratges Naturals d'Interès Nacional (PNIN) i de les Reserves Naturals Integrals (RNI) es fa per llei.

Capítol I. Objecte i àmbits de protecció

Article 1. Objecte

L'objecte d'aquesta llei és:

1. Declarar el Parc Natural del Montseny.
2. Declarar, dins l'àmbit del Parc Natural, els paratges naturals d'interès nacional descrits a l'article 3.
3. Declarar, dins l'àmbit del Parc Natural, les reserves naturals integrals descrites a l'article 4.
4. Establir un marc jurídic i crear els mecanismes de planificació, gestió i protecció de la legalitat, necessaris per tal de conservar i, si s'escau, restaurar, els sistemes naturals dels espais de protecció especial que es declaren, i promoure els valors geològics, botànics, faunístics, ecològics, paisatgístics, culturals, educatius, científics, productius i socials que contenen.
5. Concretar definitivament l'àrea que ocupa el Pla d'espais d'interès natural (PEIN), amb la descripció de la **Taula 1** (*Ampliació PEIN Montseny*), i la delimitació gràfica que consta a la **Figura 1**, ambdós inclosos a l'**Annex A**.

Article 2. Parc Natural

1. El Parc Natural del massís del Montseny, declarat pel Decret 105/1987, de 20 de febrer, passa a denominar-se Parc Natural del Montseny.

2. S'amplia l'àmbit territorial del Parc Natural del Montseny respecte del previst al Decret 105/1987, de 20 de febrer. La nova superfície desglossada per municipis de la **Taula 2** (*Superfície de l'espai del Parc Natural*), i la nova delimitació geogràfica del Parc Natural és la que consta a la descripció i al **Mapa 1** (*Zonificació dels àmbits de protecció*), ambdós inclosos a l'**Annex A**.

3. El Parc Natural del Montseny se situa entre les províncies de Barcelona i Girona i comprèn territoris dels municipis del Brull, Seva i Viladrau, a la comarca d'Osona; d'Arbúcies, Breda, Riells i Viabrea, i Sant Feliu de Buixalleu, a la comarca de la Selva; i d'Aiguafreda, Campins, Cànoves i Samalús, Figaró–Montmany, Fogars de Montclús, Gualba, La Garriga, Montseny, Sant Esteve de Palautordera, Sant Pere de Vilamajor i Tagamanent, a la comarca del Vallès Oriental.

4. Als efectes de la identificació internacional homologada, al Parc Natural del Montseny se li adjudica la categoria V de la Unió Internacional per a la Conservació de la Natura (UICN), corresponent a un paisatge terrestre protegit.

Article 3. Paratge natural d'interès nacional

Dins l'àmbit del Parc Natural del Montseny, es declara el paratge natural d'interès nacional (*PNIN*), la delimitació del qual s'especifica en aquesta Llei, d'acord amb els criteris següents:

1. Són les àrees nucli del Parc Natural del Montseny, que comprenen les zones culminals dels massissos del Matagalls, turó de l'Home, les Agudes, el turó de Morou, la vall de Santa Fe i el pla de La Calma, a més dels cursos fluvials de tot l'àmbit del Parc Natural, d'acord amb la descripció del **Quadre 1** (*Justificació del PNIN Montseny*), i el **Mapa 1** (*Zonificació dels àmbits de protecció*), ambdós inclosos a l'**Annex A**.

Article 4. Reserves naturals integrals

1. A l'interior dels paratges naturals d'interès nacional a què fa referència l'article 3, es declaren les reserves naturals integrals (*RNI*), la delimitació i superfície de les quals és troba especificada al **Quadre 2** (*Estructuració de les RNI Montseny*) i al **Quadre 3** (*Detall descriptiu de les Reserves Naturals del Montseny*), a més del **Mapa 1** (*Zonificació dels àmbits de protecció*), ambdós inclosos a l'**Annex A**.
2. Sector Matagalls-Sant Marçal, que comprèn les zones culminals del massís del Matagalls, a més del sot de les Cordes i la riera de Riudeteix, segons justificació del **Quadre 3** (*Detall descriptiu de les Reserves Naturals del Montseny*), inclosa a l'**Annex A**.
3. Sector turó de l'Home-Agudes-Morou, que inclou els cims o àrees culminals del turó de l'Home i les Agudes, inclosa l'obaga del serrat dels Pous, així com la zona dels emprius i vessant sud-occidental del turó de Morou i els sots i rieres de la vessant sud-oest del turó de l'Home, com els sots de Ritronyes i el de la riera de Ciuret, segons justificació del **Quadre 3** (*Detall descriptiu de les Reserves Naturals del Montseny*), inclosa a l'**Annex A**.
4. Sector La Calma-Vallforners, que integra les zones culminals del puig Drau, el Suí, Vallforners, baga de Collformic i torrent del Clot, a més dels torrents de La Castanya, La Bascona i la font Fresca, segons justificació segons justificació del **Quadre 3** (*Detall descriptiu de les Reserves Naturals del Montseny*), inclosa a l'**Annex A**.

Article 5. Espais del PEIN el Montseny i Cingles de Bertí

1. L'espai del Pla d'espais d'interès natural (PEIN), aprovat pel Decret 328/1992, de 14 de desembre, Massís del Montseny passa a denominar-se el Montseny.
2. S'amplia l'àmbit territorial de l'espai del PEIN el Montseny i es modifica la delimitació d'aquest espai i de l'espai Cingles de Bertí, d'acord amb el que s'estableix a la **Figura 1** i al **Mapa 1** (*Zonificació dels àmbits de protecció*), ambdós inclosos a l'**Annex A**. Al municipi de la Garriga, una part de l'espai Cingles de Bertí s'inclou a l'espai PEIN el Montseny.
3. La nova delimitació de l'espai del Parc Natural del Montseny és la definitiva als efectes del que disposen l'article 16.2 de la llei 12/1985, de 13 de juny, d'espais naturals, i els articles 8.1 i 8.2 de les Normes del Pla d'espais d'interès natural, aprovades pel Decret 328/1992, de 14 de desembre.

Capítol II. Normes de protecció

Article 6. Objectius de protecció del Parc Natural

1. Els objectius de protecció, amb caràcter general, són la protecció, conservació i millora del patrimoni natural i cultural, i l'impuls del desenvolupament rural i l'ús públic d'acord amb el principi de l'ús sostenible dels recursos naturals, com a recurs ambiental estratègic en el si del sistema d'espais naturals protegits.
2. Amb caràcter específic, s'estableixen els objectius següents:
 - a) Establir un regim d'ordenació i de gestió adreçat al desenvolupament sostenible, que faci compatible la protecció dels valors geològics, hidrològics, biològics, ecològics, paisatgístics, etnològics i culturals, amb l'aprofitament ordenat dels recursos i l'activitat dels seus habitants.
 - b) Ordenar l'ús públic garantint-ne el gaudi equitatiu, fonamentat en l'estimació del patrimoni natural i cultural, i el respecte dels drets i titularitats de caràcter privat que existeixen dins el seu àmbit, evitant-ne els efectes negatius sobre la conservació de l'espai.
 - c) Conservar i millorar la diversitat biològica, el patrimoni geològic i la viabilitat ecològica a llarg termini dels ecosistemes mitjançant la gestió activa i integral del conjunt dels seus recursos.
 - d) Planificar i gestionar el Parc Natural com a peça integrant d'estratègies territorials a gran escala, en especial del sistema d'espais naturals protegits, per contribuir a l'establiment i consolidació de xarxes ecològiques, i a la millora de la connectivitat amb els espais de l'entorn i de la funcionalitat del conjunt de la matriu territorial i dels seus processos ecològics.
 - e) Potenciar les activitats socioeconòmiques que contribueixin a perpetuar la qualitat ambiental i paisatgística del Parc Natural, així com la millora de la qualitat de vida dels seus habitants, amb especial atenció a l'impuls de l'agricultura i ramaderia tradicional, en simbiosi amb l'espai natural.
 - f) Conservar i millorar el patrimoni arquitectònic, arqueològic, històric i etnològic.
 - g) Fomentar la recerca científica dirigida a la gestió del patrimoni natural i cultural i promoure el Montseny com a espai de coneixement.

h) Promoure el coneixement dels valors patrimonials i la seva utilització social optima com a bé comú, mitjançant la interpretació i l'educació ambiental.

Article 7. Normes bàsiques de protecció

1. Els usos i aprofitaments s'han de desenvolupar de manera ordenada i compatible amb la conservació dels valors naturals de l'espai, d'acord amb les normes d'aquesta llei i del que estableixin els instruments de planificació corresponents i els règims específics aplicables.

2. Els usos públics s'han de desenvolupar congruentment amb els objectius de protecció de l'espai, i no poden representar efectes negatius sobre els valors protegits. Així mateix, l'ús públic s'ha de desenvolupar amb ple respecte als bens i drets privats i comunals. Les activitats d'ús públic col·lectives organitzades han de ser compatibles amb la conservació d'habitats i espècies i autoritzades per l'òrgan gestor del Parc Natural, sens perjudici de les competències d'altres administracions. Pel que fa a la practica d'esport i d'activitats de lleure a títol particular i de forma no organitzada, l'òrgan gestor del Parc Natural, pot establir límits temporals i per zones per assegurar la compatibilitat esmentada, i quan sigui el cas d'acord amb l'administració competent en matèria de protecció de fauna i flora.

3. En l'àmbit del Parc Natural del Montseny és d'aplicació el regim del sol no urbanitzable fixat per la legislació urbanística vigent a Catalunya, així com el que estableixi el corresponent Pla de protecció del medi natural i del paisatge.

4. S'admeten les obres de conservació, millora, ampliació i rehabilitació de les edificacions i les instal·lacions existents en el moment de la declaració del Parc Natural, sempre que tinguin la cobertura jurídica corresponent i siguin destinades al desenvolupament dels usos i les activitats previstos pel planejament urbanístic i admesos per aquesta llei. Les condicions i la regulació s'estableixen per mitjà dels instruments de planificació determinats en l'article 12.

5. Es prioritza la reutilització dels edificis existents sobre la nova construcció i, per consegüent, la rehabilitació o restauració prevalen respecte la reconstrucció.

6. Únicament s'autoritza la circulació de vehicles motoritzats per les pistes forestals i els camins rurals determinats a aquest efecte en el Pla de protecció del medi natural i del paisatge, amb l'excepció dels vehicles de serveis, la circulació relacionada amb les activitats i usos agrícoles, ramaders o forestals o la dels veïns i propietaris de les finques. En la determinació dels camins pels quals es permet la circulació motoritzada no restringida s'han d'evitar les zones de màxima sensibilitat ambiental.

7. No es permet la implantació de noves línies de transport i repartiment d'energia elèctrica d'alta tensió, de nous embassaments, de noves instal·lacions de generació d'energia hidroelèctrica amb finalitats comercials, d'instal·lacions de telecomunicació, llevat de les destinades a donar servei a la població dels municipis esmentats a l'article 1.3, i sempre i quan no contradiguin els objectius disposats en aquesta llei.

8. S'admeten les tasques de conservació i també les actuacions de condicionament o ampliació de les infraestructures existents dins l'àmbit del Parc Natural requerides per la planificació territorial o sectorial, tret de les zones de reserva natural integral. En qualsevol cas es requereix l'informe previ vinculant del Parc Natural i, si és el cas, cal aplicar el procediment d'avaluació del seu impacte ambiental i l'estudi d'alternatives, d'acord amb el previst a l'article 8 de la Llei 21/2013, de 9 de desembre, d'avaluació ambiental.

9. Activitat cinegètica i piscícola:

a) No es permeten les activitats cinegètiques i piscícoles amb caràcter de competició, demostració o formació en tot el territori del Parc Natural.

b) L'òrgan gestor del Parc Natural, d'acord amb la legislació de pesca vigent, ha d'emetre informe previ preceptiu sobre els plans tècnics de gestió piscícola de les zones de pesca controlada. Fora d'aquesta zones, d'acord amb la legislació de pesca vigent, resta expressament prohibida la pesca.

c) El control de depredadors, per raons cinegètiques o sanitàries, ha d'estar justificat de manera tècnica o científica. S'ha de vetllar per la no extinció de les poblacions de depredadors i aplicar un pla de seguiment per avaluar els resultats de les actuacions.

d) La caça estarà estrictament prohibida en tot l'àmbit de les reserves naturals integrals i restringida, a efectes de control de poblacions, en aquells espais delimitats com a zones de paisatge natural d'interès nacional, i sempre amb informe previ de les autoritats del Parc Natural.

10. Protecció de la gea:

a) Les administracions competents han de vetllar pel manteniment del bon estat de conservació de les localitats d'interès geològic (geomorfològic, mineralògic, hidrogeològic, petrològic, paleontològic, entre d'altres), dels sòls i del sistema hídic de l'espai. En particular, no s'admeten actuacions ni activitats que comportin efectes negatius sobre els valors patrimonials naturals dels espais inclosos en l'Inventari d'espais d'interès geològic de Catalunya que es troben dins l'àmbit del Parc Natural del Montseny, els quals són objecte d'especial protecció, com també les altres localitats que determinin els instruments previstos als articles 12 i 13.

b) Les actuacions, usos o activitats s'han de realitzar de manera que es minimitzin els processos erosius o la inestabilitat dels substrats geològics característics de l'espai.

11. Protecció dels recursos hídrics, dels cursos d'aigua i de les riberes:

a) Les rieres i torrents, tant permanents com discontinus, són considerats elements de protecció especial a la totalitat de l'àmbit del Parc Natural (d'acord amb el mapa número 1 annex a la present Llei). No s'admeten actuacions que puguin produir una alteració significativa de l'estat de conservació favorable de les espècies i hàbitats associats que són objecte de protecció. Així mateix s'ha de fomentar la seva recuperació i restauració quan sigui el cas.

b) Les actuacions, usos o activitats que afecten a les fonts, surgències naturals, àrees d'inundació natural i zones humides i cursos hídrics, no poden comportar la disminució significativa de la qualitat i quantitat de les seves aigües ni afectar negativament l'estat de conservació favorable dels hàbitats associats.

c) No es podran construir noves infraestructures que puguin dificultar la mobilitat de les espècies aquícoles i el compliment del seu cicle biològic. Les que siguin imprescindibles s'han de projectar i construir adequadament, per tal de preservar o millorar la connectivitat fluvial o terrestre.

d) Per tal d'assegurar la funcionalitat ecològica de l'espai fluvial, quan les àrees d'interès per a la connectivitat ecològica es recolzin sobre cursos fluvials, s'ha d'assegurar que es respecti el cabal hidrològic establert per l'administració competent i que la morfologia de la llera i les vores, la qualitat de l'aigua i l'estat de conservació de les poblacions d'espècies ripàries i de la

vegetació de ribera siguin les idònies per desenvolupar les funcions d'habitat i connector associades.

12. Protecció de la fauna, els fongs, de la flora i de la vegetació:

a) Nomes s'admet la reintroducció d'espècies quan siguin pròpies de la fauna i la flora autòctona de l'espai i amb l'informe favorable de l'òrgan gestor.

b) El tritó del Montseny (*Calo trítion arnaldi*), com a endemisme d'aquest massís, catalogat com a espècie en perill d'extinció, gaudeix de protecció estricta, així com el seu habitat i els ecosistemes, comunitats i elements biològics associats. En conseqüència, nomes s'admeten, en el seu habitat, les activitats directament associades a la recerca i la conservació i es prohibeix qualsevol us o aprofitament que pugui tenir un efecte negatiu significatiu sobre el seu estat de conservació.

Article 8. Normes de protecció dels paratges naturals d'interès nacional

1. A les àrees declarades paratge natural d'interès nacional no s'admeten alteracions de la geografia natural dels terrenys, excepte que tinguin per objecte els treballs de restauració o millora ambiental o els equipaments i serveis indispensables pel desenvolupament dels usos públics admesos dins l'espai protegit i que estiguin autoritzats per part dels organismes que en cada cas siguin competents, previ informe vinculant de l'òrgan gestor. Tampoc està permesa la instal·lació de conduccions aparents d'energia, telefonia o similars, ni la construcció d'obres o instal·lació d'equips per generació d'energia.

2. A la resta de supòsits no regulats a l'apartat 1 els és d'aplicació el règim general del Parc Natural, excepte en les àrees declarades reserves naturals integrals.

Article 9. Normes de protecció de les reserves naturals integrals

A les reserves naturals integrals del Parc Natural del Montseny hi regeixen les normes següents:

a) Nomes s'hi poden dur a terme treballs científics de recerca, activitats de maneig de l'espai protegit, tasques de divulgació dels valors de l'espai protegit, i tasques de gestió i manteniment dels equipaments científics existents.

b) L'accessibilitat hi és rigorosament controlada, i nomes s'hi pot accedir i actuar amb l'autorització prèvia de l'òrgan gestor. Aquesta autorització comporta l'acceptació de les condicions d'accés i desenvolupament de l'activitat establertes per l'òrgan gestor.

c) No hi són permeses l'extracció ni la recol·lecció de minerals, roques, fòssils o plantes, ni la captura d'animals, llevat que siguin associades a activitats de recerca científica i de conservació de l'espai protegit, i autoritzades per l'òrgan gestor.

d) Subsidiàriament hi regeixen les regulacions establertes per l'article 6.

Article 10. Protecció dels espais agraris

1. S'estableix una protecció específica per als espais agraris de major interès ambiental i amb valor productiu i paisatgístic. L'àrea d'aplicació de les determinacions d'aquest article és delimitarà mitjançant els instruments de planificació establerts als articles 12 i 13.

2. L'ús preferent dels terrenys delimitats és l'ús agrari, sens perjudici d'altres usos i activitats permesos i ordenats per mitjà dels instruments de planificació establerts per aquesta llei.

3. Els espais a que es refereix aquest article, són espais objecte d'aplicació preferent de mesures per a fomentar l'activitat agrària tradicional i fer-la compatible amb la conservació del patrimoni natural, i s'hi apliquen les normes establertes per l'article 7. Aquestes mesures de foment també es poden aplicar a la resta de superfície agrària inclosa en l'àmbit del Parc Natural.

Capítol III. Planificació i gestió

Article 11. Ordenació i planificació de l'espai protegit

1. L'ordenació i la planificació de l'espai i la gestió del Parc Natural s'han de dur a terme per mitjà del Pla de protecció del medi natural i del paisatge que preveu l'article 12 i els instruments de desplegament previstos a l'article 13.

2. El departament competent en la gestió d'espais naturals protegits pot formular altres plans, normes i programes d'actuació de caràcter sectorial i específic d'acord amb la normativa sectorial per garantir els objectius de conservació del Parc Natural.

Article 12. Pla de protecció del medi natural i del paisatge

1. Correspon al departament competent en matèria de medi natural i biodiversitat, en col·laboració amb les corporacions locals de la zona i amb els altres departaments de la Generalitat amb competències dins l'àmbit del Parc Natural, formular i tramitar un pla de protecció del medi natural i del paisatge, d'acord amb els articles 5, 5 bis, 5 ter, 5 quarter 21.2 i 29.3 de la Llei 12/1985, de 13 de juny. Aquest pla s'ha de sotmetre a la tramitació establerta a la legislació vigent i a informe de la Junta Rectora del Parc Natural. El Pla ha de ser aprovat inicialment i provisionalment pel conseller o consellera del departament competent en matèria de medi natural i biodiversitat i definitivament pel Govern.

2. El Pla de protecció del medi natural i del paisatge ha d'incloure, com a mínim, les determinacions següents:

a) La delimitació de l'àmbit territorial objecte d'ordenació, i descripció i interpretació de les seves característiques físiques, geològiques i biològiques.

b) L'estructura general de l'ordenació de l'espai protegit i les actuacions necessàries per implantar-la.

c) Les directrius i les normes generals d'ordenació, us i gestió.

d) L'ordenació i la regulació dels usos i les activitats en l'àmbit del Parc Natural, d'acord amb el previst a l'article 5.

e) El tractament específic per al desenvolupament de les activitats agràries –agrícoles, ramaderes i forestals– que a mes de complir les normatives sectorials, tendeixin a conservar la qualitat dels sols i a evitar el deteriorament dels habitats agraris i dels habitats naturals associats.

f) La zonificació del territori, amb la reglamentació detallada de cada zona.

g) L'inventariat, la valoració i la definició dels criteris de bon estat de conservació dels ecosistemes, dels habitats i de les espècies de flora autòctona i de fauna salvatge presents al Parc Natural, amb la determinació de les mesures de protecció adequades per a la seva defensa, recuperació i protecció.

h) Definir els habitats amenaçats dins l'àmbit del Parc Natural en els quals s'han d'evitar actuacions que puguin malmetre significativament el seu estat de conservació favorable i, així mateix, s'ha de fomentar la seva recuperació i restauració.

i) El tractament específic de les espècies de fongs i de flora protegida de forma estricta per la legislació sectorial i aquelles que requereixen protecció a causa de la seva situació d'excepcionalitat, vulnerabilitat o perill d'extinció dins l'àmbit del Parc Natural.

j) El tractament específic de les espècies de fauna protegida de forma estricta per la legislació sectorial i aquelles que requereixen protecció a causa de la seva situació d'excepcionalitat, vulnerabilitat o perill d'extinció dins l'àmbit del Parc Natural.

k) L'inventariat i la valoració de l'estat de conservació del patrimoni geològic del Parc Natural, amb les mesures de protecció adequades per a la seva conservació i les mesures específiques per a preservar els valors geològics dels paratges inclosos en l'Inventari d'espais d'interès geològic de Catalunya.

l) L'inventariat i la valoració de l'estat de conservació del patrimoni cultural, amb les mesures de protecció adequades per a la seva conservació, millora i restauració.

m) Definir les espècies de fauna cinegètica d'interès per la situació regressiva de llurs poblacions dins l'àmbit del Parc Natural, a fi i efecte d'adoptar les mesures necessàries per tal de revertir aquesta dinàmica regressiva.

n) La concreció i regulació de les activitats que puguin comportar un risc per a les espècies, els habitats i els sistemes naturals.

o) Les mesures necessàries per promoure i garantir el desenvolupament sostenible en l'àmbit del Parc Natural i els seus municipis, i la qualitat de vida dels seus habitants.

p) La informació necessària sobre els valors naturals que concorren en l'àmbit del Parc Natural, i que justifiquen un grau de protecció contra el soroll elevat en les zones de sensibilitat acústica alta (A1) i d'especial protecció de la qualitat acústica (ZEPQA) d'acord amb el previst en la Llei 16/2002, de 28 de juny, de protecció contra la contaminació acústica, i decrets que la desenvolupen.

q) Les mesures per evitar la fragmentació dels habitats i garantir la connectivitat ecològica en l'àmbit territorial objecte d'ordenació, amb especial atenció a la conservació o recuperació d'elements i àmbits d'interès connector, i a la prevenció de l'aparició d'elements o canvis d'usos del sol que comportin la formació de barreres.

r) Les condicions específiques per a la implantació, modificació i manteniment d'infraestructures de serveis tècnics dins de l'àmbit del Parc Natural.

s) Els criteris i les determinacions per a la màxima integració ambiental i paisatgística de les construccions i les activitats autoritzades dins del Parc Natural. S'ha de prioritzar la reutilització dels edificis existents sobre la nova construcció i, per consegüent, la rehabilitació o restauració prevalen respecte la reconstrucció.

t) Definir les «àrees d'interès per a la connectivitat ecològica» del Parc Natural amb els espais d'interès natural de l'entorn, mitjançant els sols de protecció especial d'acord amb el planejament territorial. Aquestes àrees han de ser de singular rellevància per a la biodiversitat, en concordança amb els objectius d'establiment i consolidació de xarxes ecològiques, i les mesures per garantir la connectivitat ecològica, definits a la Llei 42/2007, de 20 de febrer, del patrimoni natural i de la biodiversitat.

u) Totes aquelles altres mesures necessàries, especialment de compatibilització d'usos i activitats, per a la conservació dels sistemes naturals.

Article 13. Instruments de desplegament del Pla de protecció del medi natural i del paisatge

1. El Pla de protecció del medi natural i del paisatge es desplega mitjançant el Pla de gestió, que ha de programar les actuacions i establir les altres determinacions necessàries per a la gestió de l'espai, i els plans específics de gestió.

2. El Pla de gestió ha d'incloure una anàlisi de la situació existent en el moment de la seva formulació, els objectius específics a assolir, els resultats previstos, les actuacions proposades i els programes de seguiment i avaluació associats. Pel que fa als aspectes temàtics, el Pla de gestió ha de contenir les principals línies d'actuació destinades a la millora de l'estat de conservació de les espècies i habitats, del patrimoni geològic, d'ordenació de l'ús públic i d'impuls del desenvolupament socioeconòmic compatible les quals es poden desenvolupar en tot el seu abast mitjançant plans específics de gestió. La seva aprovació correspon a la Junta Rectora, previ l'informe del Comitè Científic.

3. El Pla de protecció del medi natural i del paisatge i el Pla de gestió poden també preveure plans específics de gestió que han de ser aprovats per la Junta Rectora, previ informe del Comitè Científic. Tot això, sense perjudici de les competències que recaiguin sobre d'altres administracions.

4. Amb caràcter general, les activitats que poden realitzar els usuaris i els visitants dins del Parc Natural també s'han de regular- mitjançant les Ordenances d'ús públic del Parc Natural, les quals han de ser aprovades per cadascuna de les corporacions locals de l'àmbit del Parc Natural, sens perjudici de l'establert a l'article 6 i 7.2.

Article 14. Junta Rectora

1. La Junta Rectora del Parc Natural del Montseny està integrada per representants de les administracions públiques i de l'àmbit econòmic, cultural i social. En tot cas, les entitats, organitzacions i sectors socials representats han de tenir una vinculació directa amb l'àmbit territorial del Parc Natural i han de gaudir de la màxima representativitat i legitimitat dins de l'associacionisme en cadascun dels seus àmbits. Les persones que els representen han de ser escollides per períodes de quatre anys.

2. La composició, les funcions i el funcionament de la Junta Rectora es regularan mitjançant Decret.

Article 15. Òrgan gestor

1. La gestió del Parc Natural correspon a les diputacions de Barcelona i de Girona, sota les directrius de la Junta Rectora, mitjançant una unitat tècnica específica que actua com a òrgan gestor.

2. Les funcions i el funcionament de l'òrgan gestor es regularan mitjançant Decret.

Article 16. Comitè Científic

1. El Comitè Científic és l'òrgan assessor del Parc Natural, i té la missió d'assessorar a la resta d'òrgans, i en especial a l'òrgan gestor, en els àmbits de la recerca i la gestió dels valors patrimonials de l'espai.

2. La constitució, les funcions i el funcionament del Comitè Científic es regularan mitjançant Decret.

Article 17. Règim de finançament

El pressupost del Parc Natural es nodreix essencialment de les aportacions de les diputacions de Barcelona i Girona, que permetran atendre les despeses generals de funcionament. Així mateix, es podrà nodrir de les següents fonts de finançament complementaries:

a) Les aportacions de les administracions i entitats integrades en la Junta Rectora del Parc Natural.

b) Ingressos procedents de l'explotació dels serveis del Parc Natural.

c) Ingressos procedents de les línies d'ajut i beneficis establertes a nivell comunitari, estatal i autonòmic.

d) Qualsevol altra aportació d'institucions, entitats, empreses o particulars destinada al finançament del Parc Natural.

Article 18. Beneficis

En l'àmbit del Parc Natural són aplicables els beneficis establerts per als espais inclosos en el Pla d'espais d'interès natural, sens perjudici dels altres de caràcter específic que puguin establir els departaments competents en matèria d'agricultura, espais naturals, ramaderia, pesca, caça i medi ambient per fomentar una gestió correcta de l'espai protegit i dels seus recursos naturals, o bé les que puguin formular les altres administracions públiques actuants, o competents per raó de la matèria.

Capítol IV. Protecció de la legalitat i règim sancionador

Article 19. Protecció de la legalitat

El director o directora dels Serveis Territorials del departament competent en matèria de medi ambient, d'ofici o a instància de l'òrgan rector o del director o directora del Parc Natural, pot ordenar la suspensió immediata de qualsevol activitat, obra o aprofitament que vulneri aquesta llei o les reglamentacions que la despleguen i adoptar les mesures necessàries per a llur compliment efectiu, sens perjudici de les actuacions sancionadores i de rescabament que hi escaiguin.

Article 20. Vigilància i inspecció

1. Correspon a l'òrgan gestor coordinar i programar les actuacions d'inspecció i vigilància del Parc Natural del Montseny, sens perjudici de les competències d'altres administracions públiques.

2. Els serveis de vigilància de les diverses administracions que operen en l'àmbit del Parc Natural han de vetllar pel compliment d'aquesta normativa.
3. Durant les inspeccions, les persones requerides han de facilitar al personal dels serveis d'inspecció tota la documentació que els és sol·licitada, i també han de facilitar l'accés a llurs propietats, si és necessari, per a verificar el compliment de les obligacions establertes per aquesta llei.

Article 21. Infraccions

Són infraccions administratives en l'àmbit del Parc Natural del Montseny, a més dels supòsits establerts per la legislació general en matèria de conservació de la natura, en concret, a l'article 37 de la Llei 12/1985, de 13 de juny, d'espais naturals, i d'altra legislació específica aplicable, així com les tipificades a continuació.

1. Són infraccions lleus:

- a) Transitar a peu o per altres mitjans no motoritzats pels llocs d'accés restringit o prohibit, o fora de l'horari establert, sense autorització o incomplint les condicions que aquesta llei reguli.
- b) Abandonar o abocar residus o deixalles fora dels indrets assenyalats per l'òrgan gestor.
- c) Acampar fora dels espais destinats expressament a aquest fi per les normes establertes al Pla de protecció del medi natural i del paisatge.
- d) En general, qualsevol altra acció o omissió que vulneri les normes establertes pel Pla de protecció del medi natural i del paisatge i del Pla de gestió que el desenvolupi, quan els efectes negatius siguin d'escassa entitat o pugui ésser restablerta de manera immediata la realitat física alterada.

2. Són infraccions greus:

- a) Practicar activitats ramaderes en zones afectades per incendis forestals, sense l'autorització expressa del Departament d'Agricultura, Ramaderia i Pesca o incomplint les condicions imposades per aquesta.
- b) Encendre foc fora dels indrets i dels moments expressament autoritzats per l'òrgan gestor.
- c) Fer transformacions de la cobertura vegetal que contradiguin el que estableix aquesta llei o els Plans de protecció i de gestió.
- d) Plantar-hi o alliberar-hi, respectivament, espècies silvestres, vegetals o animals, que no siguin pròpies del medi natural de la zona, sense l'autorització expressa de l'òrgan rector.
- e) Fer-hi obres i instal·lacions que vulnerin el que disposa l'article 7 o que no estiguin degudament autoritzades, quan els efectes negatius generats siguin d'escassa entitat o pugui ser restablerta de manera immediata la realitat física alterada.
- f) Practicar la pesca fora de les èpoques i les zones autoritzades, o utilitzant arts i ormeigs de pesca no autoritzats.

- g) Alterar l'orografia natural dels terrenys en les àrees declarades paratge natural d'interès natural, llevat de les excepcions previstes a l'article 8, quan els efectes negatius generats siguin d'escassa entitat o pugui ésser restablerta de manera immediata la realitat física alterada.
- h) Recol·lectar-hi minerals, roques, fòssils, plantes o animals, en les àrees declarades reserva natural integral.
- i) Les qualificades de lleus, quan s'aprecii reincidència o es produeixi resistència o desobediència a les autoritats o als agents de l'espai protegit.
- j) En general, qualsevol altra acció o omissió que vulneri les normes establertes pel Pla de protecció del medi natural i del paisatge i del Pla de gestió que el desenvolupi, llevat dels supòsits a què fa referència l'apartat 1 c).

3. Són infraccions molt greus:

- a) Fer-hi obres i instal·lacions que vulnerin el que disposa l'article 7 o que no estiguin degudament autoritzades, excepte en els supòsits a què fa referència l'apartat 2 e).
- b) Alterar l'orografia natural dels terrenys en les àrees declarades paratge natural d'interès nacional, llevat de les excepcions previstes a l'article 8 i dels supòsits a què fa referència l'apartat 2 f), i instal·lar-hi conduccions aparents d'energia, telefòniques i similars.
- c) Recol·lectar exemplars de tritó del Montseny fora dels casos permesos per aquesta Llei, el Pla de protecció del medi natural i del paisatge i el Pla de gestió que el desenvolupi.
- d) Practicar activitats cinegètiques a les reserves naturals integrals.

4. Les qualificades de greus, quan s'hi aprecii reincidència o es produeixi resistència o desobediència a les autoritats o als agents de l'espai protegit.

5. El termini de prescripció de les infraccions és de tres anys per a les molt greus, dos per a les greus i un any per a les lleus, comptadors des de la data de comissió de la infracció o, si aquesta és continuada, des de la data de realització de l'últim acte en què es consuma.

6. **Article 22. Sancions**

1. L'autoritat competent per a imposar les sancions corresponents a les infraccions a què fan referència els apartats 1, 2 i 3 de l'article 21 és:

- a) En el cas d'infraccions lleus, el delegat o delegada territorial del Departament d'Agricultura, Ramaderia i Pesca.
- b) En el cas d'infraccions greus, el director o directora general del Departament d'Agricultura, Ramaderia i Pesca.
- c) En el cas d'infraccions molt greus, el conseller o consellera d'Agricultura, Ramaderia i Pesca.

a) La quantitat de les multes corresponents a les infraccions administratives a què fan referència els apartats 1, 2 i 3 de l'article 23 és:

- b) D'entre 100 i 6.000 euros, en el cas d'infraccions lleus.
 - c) D'entre 6.001 i 60.000 euros, en el cas d'infraccions greus.
 - d) D'entre 60.001 i 300.000 euros, en el cas d'infraccions molt greus.
2. La imposició de les sancions fixades per aquesta Llei es regeix per la normativa vigent en matèria de procediment sancionador.
 3. La imposició de qualsevol sanció establerta per aquesta llei no exclou la indemnització pel valor dels exemplars en el cas d'espècies protegides, ni la responsabilitat civil ni l'eventual indemnització de danys i perjudicis, inclosa la reparació dels danys mediambientals causats.
 4. La resolució sancionadora dels expedients de comissió d'infraccions greus i molt greus comporta, a més de la sanció pecuniària corresponent, la suspensió de l'activitat i la revocació de les autoritzacions atorgades durant un termini que pot ésser des de 6 dies fins a la retirada definitiva.

Article 23. Mesures provisionals

Un cop incoat l'expedient sancionador, l'òrgan competent per a resoldre'l, a proposta de la persona instructora i per mitjà d'una resolució motivada, pot adoptar les mesures provisionals que calguin per a assegurar que la resolució que es pot dictar preservi els interessos generals.

Article 24. Execució forçosa

El departament competent en matèria de medi ambient ha d'adoptar les mesures necessàries per a restaurar la realitat física alterada o transformada a conseqüència de l'actuació il·legal i, si no es repara el dany o no es paga la indemnització en el termini establert, pot imposar multes coercitives de fins a 6.000 euros, reiterades en espais de temps suficients per a acomplir el que ha estat ordenat, sens perjudici de l'execució subsidiària per l'Administració i amb càrrec a la persona infractora.

Capítol V. Informació i educació ambientals

Article 25. Informació i educació ambientals

En l'àmbit del Parc Natural hi tenen caràcter preferent les activitats d'educació ambiental i les de coneixement i estudi de l'entorn.

1. Els òrgans rector i gestor del Parc Natural han d'impulsar accions de sensibilització ciutadana i de divulgació del coneixement i de la recerca que s'hi fa i promoure programes d'interpretació i educació ambiental sobre els valors geològics, faunístics, botànics, ecològics, paisatgístics, etnològics i socioculturals del Parc Natural.
2. Els òrgans rector i gestor del Parc Natural han d'impulsar directament l'educació ambiental en l'àmbit del parc Natural.

Disposicions addicionals

Primera

El Pla de protecció del medi natural i del paisatge del Parc Natural del Montseny al que es refereix l'article 12 ha de recollir les prescripcions i recomanacions que derivin de la figura de Reserva de la Biosfera, del Programa Maba de la UNESCO, així com de qualsevol altra designació d'espai protegit de rang internacional.

Segona

Els departaments competents de la Generalitat de Catalunya han de quantificar, en un període màxim de 3 anys, el balanç detallat dels aqüífers vinculats al massís del Montseny oficialment delimitats i realitzar, en base als resultats obtinguts, un pla de gestió i control de totes les extraccions de les diferents conques per tal de garantir el bon estat dels esmentats aqüífers i dels ecosistemes associats del Parc Natural, i declarar, si s'escau, les figures de protecció adients.

Tercera

Les administracions competents han de fomentar la formalització d'acords entre les diferents entitats públiques i òrgans amb competències en l'àmbit del Parc Natural, així com amb entitats i propietaris privats afectats, amb l'objectiu d'incentivar les externalitats positives en aquest mateix àmbit i la custòdia del territori, conforme al que preveuen els articles 76 i 77 de la Llei 42/2007, de 13 de desembre, del patrimoni natural i de la biodiversitat.

Quarta

El Pla de protecció del medi natural i del paisatge del Parc Natural del Montseny al que es refereix l'article 10 s'ha d'elaborar i aprovar en el termini d'un any des de l'entrada en vigor d'aquesta llei.

Disposicions transitòries

Primera. Regulació de les obres permeses dins l'àmbit del Parc Natural

- a) Mentre el Pla especial de protecció del medi natural i del paisatge a què fa referència l'article 10 no estableixi la regulació de les edificacions i les instal·lacions anteriors a la promulgació de la Llei que siguin disconformes amb les disposicions, al Parc Natural hi són permeses obres de conservació, de reparació, de millora i de rehabilitació que no impliquin ampliacions ni augment de volum, d'acord amb el que disposa aquesta llei.
- b) Sens perjudici del que estableix l'apartat 1, mentre no entri en vigor el Pla de protecció del medi natural i del paisatge, l'ampliació màxima admissible dels edificis existents, degudament justificada per necessitats derivades del desenvolupament dels usos admesos és:
- c) L'increment del 10% de sostre i del volum existent de l'edificació principal, amb un màxim de 50 metres quadrats, en el cas d'edificacions d'ús d'habitatge no vinculat a explotacions agràries

- d) L'increment del 20% del sostre i del volum existent de l'edificació principal, per a la resta d'usos admesos.

Segona. Procediments iniciats abans de l'entrada en vigor d'aquesta llei

Les autoritzacions, les llicències o qualsevol títol habilitant per a exercir activitats en l'àmbit del Parc Natural del Montseny que són vigents en el moment de l'entrada en vigor d'aquesta llei s'han d'adaptar als preceptes que conté, en la forma i els terminis establerts per l'òrgan competent. Quedaran en suspensió les autoritzacions i llicències no atorgades en el moment d'entrada d'aprovació de la següent llei, fins que l'òrgan competent es pronunciï sobre la seva adequació als preceptes legals inclosos en aquesta.

Tercera. Moratòria de noves concessions d'aigua

Mentre no es dugui a terme el balanç i les accions associades esmentades a la disposició addicional tercera, sempre en el període màxim previst de tres anys, s'estableix una moratòria per la qual no es poden autoritzar, dins el Parc Natural, noves concessions d'aigua, ni l'increment del volum extret, per a cap ús llevat de l'abastament per a aigua de boca i l'ús agrícola i ramader dins l'àmbit del Parc Natural, ni nous aprofitaments d'aigües minerals.

Quarta. Règim jurídic transitori dels òrgans gestors i rectors

1. L'acte de constitució dels òrgans previstos per la llei extingeix els actuals Consell Coordinador i Comissió Consultiva. Aquests exerciran les funcions de l'òrgan rector del Parc Natural fins que aquest no es constitueixi.
2. El termini per constituir els òrgans previstos per aquesta llei és d'un any des de la seva entrada en vigor.

Disposició derogatòria única

Es deroga el Decret 105/1987, de 20 de febrer, pel qual es declara el Parc Natural del Massís del Montseny.

Disposició final

Aquesta llei entra en vigor l'endemà de la seva publicació al Diari Oficial de la Generalitat de Catalunya.

ANNEX I

1. Denominació i delimitació de l'espai del PEIN el Montseny

L'espai del Pla d'espais d'interès natural (PEIN), aprovat pel Decret 328/1992, de 14 de desembre, Massís del Montseny passa a denominar-se el Montseny.

S'amplia l'àmbit territorial de l'espai del PEIN el Montseny i es modifica la delimitació d'aquest espai i de l'espai Cingles de Bertí, d'acord amb el que s'estableix al plànol de de la **Figura 1**. Al municipi de la Garriga, una part de l'espai Cingles de Bertí s'inclou a l'espai el Montseny.

La nova delimitació de l'espai el Montseny és la definitiva als efectes del que disposen l'article 16.2 de la Llei 12/1985, de 13 de juny, d'espais naturals, i els articles 8.1 i 8.2 de les Normes del Pla d'espais d'interès natural, aprovades pel Decret 328/1992, de 14 de desembre.



Figura 1. Situació de l'àmbit d'ampliació dels límits del PEIN el Montseny. Font: La Vola (a partir de la cartografia de proposta d'ampliació dels límits del PEIN i les bases cartogràfiques de l'ICGC).

2. Descripció de l'ampliació del PEIN

La superfície d'ampliació correspon a 2023,6ha. Els límits d'ampliació són de petites dimensions en algunes zones i per tal de facilitar l'anàlisi d'aquests espais s'ha dividit l'àrea d'ampliació en 5 àmbits.

Taula 1. Ampliació del PEIN Montseny

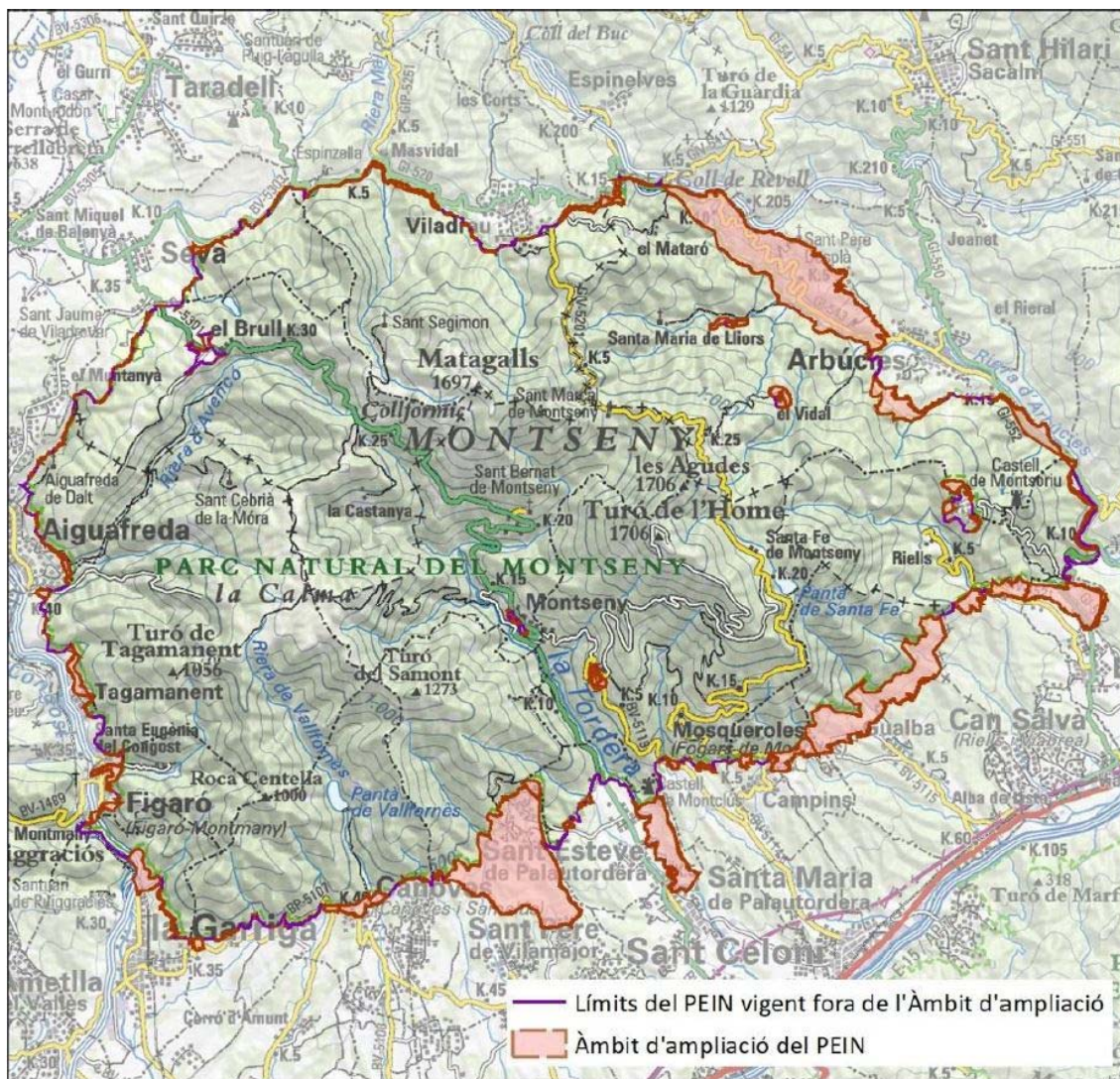
Àmbit	Descripció	Percentatge d'ampliació
1	Montseny nord-oest que inclou els municipis d'Aiguafreda, el Brull i Seva	1%
2	Montseny nord-est que inclou els municipis de Viladrau i Arbúcies	36%
3	Montseny sud-est que inclou els municipis de Sant Feliu de Buixalleu, Riells i Viabrea, Breda i Gualba	23%
4	Montseny sud que inclou els municipis de Campins, Fogars de Montclús, Sant Esteve de Palautordera, Sant Pere de Vilamajor	34%
5	Montseny sud-oest que inclou els municipis de Cànoves i Samalús, la Garriga, Figaró-Montmany, Tagamanent i Aiguafreda	7%

Dins de l'espai delimitat per la **Figura 1**, resta integrada una part de l'espai veí PEIN Cingles de Bertí, al terme municipal de la Garriga, considerant l'espai fluvial del riu Congost com a divisòria natural entre els dos espais. En total, es proposa integrar una fracció corresponent a 19,13ha.

3. Parc Natural del Montseny

Taula 2. Superfície de l'espai del Parc Natural (desglossada per municipis)

Municipi	Superfície (ha)
Aiguafreda	544,13
Arbúcies	4.781,47
Breda	107,55
Campins	249,04
Cànoves i Samalús	1.821,77
El Brull	3.467,13
El Figaró-Montmany	588,89
Fogars de Montclús	3.522,77
Gualba	1.038,42
La Garriga	394,98

Montseny	2.655,96
Riells i Viabrea	1.463,25
Sant Esteve de Palautordera	445,59
Sant Feliu de Buixalleu	403,66
Sant Pere de Vilamajor	2.135,80
Seva	624,77
Tagamanent	3.921,04
Viladrau	2.796,39
TOTAL (ha)	30.962,60

D'acord amb aquesta descripció, la superfície resultant del Parc Natural del Montseny serà de 30.962,60ha, d'acord amb els límits que determina el **Mapa 1** adjunt.

4. Estructuració i justificació del Paratge Natural d'Interès Nacional (PNIN) Montseny

L'estructuració del Paratge Natural d'Interès Nacional (PNIN) Montseny és la que descriu i justifica el **Quadre 1** i queda reflectida al **Mapa 1 (zonificació de les zones de protecció)**.

Quadre 1. Justificació del PNIN Montseny

Concepte	Justificació
Figura	Paratge Natural d'Interès Nacional Montseny
Àmbits afectats	Zona nucli del Parc Natural del Montseny
Elements Geogràfics	Zones culminals dels massissos del Matagalls, turó de l'Home, les Agudes, turó de Morou, vall de Santa Fe i pla de La Calma, així com els cursos fluvials de tot l'àmbit del Parc Natural.
Justificació ambiental	Àmbits de valor natural notable que justifiquen un grau de protecció elevat i la intervenció activa per assolir els objectius de conservació. S'hi inclouen ecosistemes, comunitats o espècies de gran interès, i terrenys que són especialment vulnerables a l'erosió del sòl o a la degradació dels seus valors botànics, faunístics, ecològics, hidrològics o paisatgístics.
Metodologia	S'han inclòs les zones denominades d'alt interès natural, ecològic i paisatgístic, a la zonificació del Pla Especial de Protecció del Parc Natural del Montseny del 2008. Inclou tots els cursos fluvials dins l'àmbit del PNM i l'hàbitat potencial del <i>Calotriton arnoldi</i> . Inclou els àmbits RNI.
Àrea del PNIN	10.838ha

5. Estructuració i justificació de les Reserves Naturals Integrals (RNI) Montseny

Quadre 2. Estructuració de les RNI Montseny

Figura	Àmbits	Elements geogràfics	Justificació ambiental	Metodologia	Superfície (ha)
Reserves Naturals Integrals Montseny	Sector Matagalls - Sant Marçal	Zones culminals del massís del Matagalls	Elevada presència d'espècies de flora amb el límit de distribució meridional i/o aïllades biogeogràficament: <i>Ranunculus aconitifolius planatifolius</i> , <i>Lonicera nigra</i> , <i>Gentiana lutea</i> . Presència de comunitats vegetals d'elevat interès: prats amb <i>Antennaria dioica</i> , prats de pèl caní, prats amb <i>Festuca gautieri</i> , avetoses del territori de les fagedes.	S'han inclòs les zones de reserva natural de la zonificació del Pla Especial de Protecció del Parc Natural del Montseny del 2008. Inclou els torrents, sots i rieres considerats d'alt interès a nivell botànic i faunístic.	3.748
		Sot de les Cordes	Elevada concentració de tàxons de flora d'interès en una superfície reduïda. Única localitat coneguda actualment d' <i>Huperzia selago</i> i <i>Streptopus amplexifolius</i> al Montseny. Comunitats vegetals d'interès: prats de pèl caní, prats de <i>Festuca gautieri</i> .		
		Riera de Riudeteix	Comunitats ripàries ben conservades en certs trams: presència de poblacions de <i>Prunus lusitanica</i> .		
	Sector Turó de l'Home - Agudes - Morou	Cims o àrees culminals del del turó de l'Home i Agudes, inclosa l'obaga del serrat dels Pous.	Elevada presència d'espècies de flora amb el límit de distribució meridional i/o aïllades biogeogràficament: <i>Gymnocarpium dryopteris</i> , <i>Aconitum vulparia</i> , <i>Polystichum lonchitis</i> , <i>Gentiana lutea</i> , <i>Erigeron alpinus</i> . Presència de comunitats vegetals d'elevat interès: avetoses del territori de les fagedes, prats de <i>Festuca gautieri</i> , prats amb <i>Antennaria dioica</i> , prats amb <i>Potentilla montana</i> .		
		Zona dels emprius i vessant sud-occidental del turó de Morou	Elements oceànics d'interès: <i>Hypericum pulchrum</i> , <i>Prunus lusitanica</i> , les dues <i>saxifraga</i> endèmiques, rodals de <i>Quercus canariensis</i> i poblacions d' <i>Austropotamobius pallipes</i> .		
		Sots i rieres de la vessant sud-oest del turó de l'Home, com els sots de Ritronyes i de Riera de Ciuret	Hàbitat d'alt interès faunístic i botànic. Sot de les Lloredes amb elevada densitat de <i>Prunus lusitanica</i> . Capçalera de les rieres afluent del vessant oriental de la Tordera, hàbitat <i>Calotriton arnoldi</i>		
	Sector La Calma	Zones culminals del Puig Drau, el Suí, Vallforners, boga de Collformic i torrent del Clot	Elevada presència d'espècies de flora amb el límit de distribució meridional i/o aïllades biogeogràficament: <i>Gentianella campestris</i> , <i>Coeloglossum viride</i> . Presència de tàxons endèmics: <i>Saxifraga vayredana</i> (que inclou la pràctica totalitat de les poblacions conegudes), <i>S. Genesiana</i> . Presència de comunitats vegetals d'elevat interès: prats de pèl caní, prats amb <i>Plantago media</i> . La zona de la Font del Ginebre amb presència de <i>Sphagnum submitens</i> .		
		Torrents de La Castanya, la Bascona i la font Fresca	Hàbitat d'alt interès faunístic i botànic. Riera de la Castanya comunitats ripàries ben conservades amb presència de poblacions de <i>Prunus lusitanica</i> . Presència de lloredes amb <i>Osmunda regalis</i> , que inclou tram del curs principal de la Tordera, just per sobre de Les Piscines.		

Quadre 3. Detall descriptiu de les Reserves Naturals Integrals (RNI) Montseny

RESERVES NATURALS INTEGRALS	Superfície (ha)	Correspon a espais naturals poc transformats i d'excelsionat interès ecològic, paisatgístic i científic. La seva definició té per objecte la preservació d'ecosistemes, comunitats o elements naturals que per la seva raresa, fragilitat, importància o singularitat mereixen una protecció específica. S'han inclòs les zones de reserva natural de la zonificació previstes a l'anterior <i>Pla Especial de Protecció del Parc Natural del Montseny</i> del 2008. Inclou els torrents, sots i rieres considerats d'alt interès a nivell botànic i faunístic.
Antigues zones de reserva natural (Pla Especial 2008)	2.443	Criteri: adopció Zones Reserva Natural (Pla Especial 2008)
ZRN Matagalls - Sant Marçal		Elevada presència d'espècies de flora amb el límit de distribució meridional i/o aïllades biogeogràficament: <i>Ranunculus aconitifolius planatifolius</i> , <i>Streptopus amplexifolius</i> , <i>Huperzia selago</i> , <i>Lonicera nigra</i> , <i>Gentiana lutea</i> . Presència de comunitats vegetals d'elevat interès: prats amb <i>Antennaria dioica</i> , prats de pèl caní, prats amb <i>Festuca gautieri</i> , avetoses del territori de les fagedes.
ZRN Turó de l'Home - Agudes		Elevada presència d'espècies de flora amb el límit de distribució meridional i/o aïllades biogeogràficament: <i>Gymnocarpium dryopteris</i> , <i>Aconitum vulparia</i> , <i>Polystichum lonchitis</i> , <i>Gentiana lutea</i> , <i>Erigeron alpinus</i> . Presència de comunitats vegetals d'elevat interès: avetoses del territori de les fagedes, prats de <i>Festuca gautieri</i> , prats amb <i>Antennaria dioica</i> , prats amb <i>Potentilla montana</i> .
ZRN La Calma: inclou àmbits del Puig Drau, Vallforners, boga de Collformic i torrent del Clot		Elevada presència d'espècies de flora amb el límit de distribució meridional i/o aïllades biogeogràficament: <i>Gentianella campestris</i> , <i>Coeloglossum viride</i> . Presència de tàxons endèmics: <i>Saxifraga vayredana</i> (que inclou la pràctica totalitat de les poblacions conegudes), <i>S. Genesiana</i> . Presència de comunitats vegetals d'elevat interès: prats de pèl caní, prats amb <i>Plantago media</i> . La zona de la font del Ginebre amb presència de <i>Sphagnum submitens</i> .
ZRN Turó de Morou - Santa Helena		Elements oceànics d'interès: <i>Hypericum pulchrum</i> , <i>Prunus lusitanica</i> , les dues <i>saxifraga</i> endèmiques.
Sots i torrents àmbit turó de l'Home (superfícies parcials)	312	
Torrents de Ritronyes	140	Hàbitat <i>Calotriton arnoldi</i>
Torrents de Riera de Ciuret	123	Hàbitat <i>Calotriton arnoldi</i>
Sot de Penyacans	39	Hàbitat <i>Calotriton arnoldi</i>
Sot de les Lloredes	10	Elevada densitat de <i>Prunus lusitanica</i>
Sots i torrents àmbit La Calma (superfícies parcials)	424	
Torrents de La Castanya	249	Hàbitat <i>Calotriton arnoldi</i> . La zona de la font del Ginebre amb presència de <i>Sphagnum submitens</i> . Riera de la Castanya comunitats ripàries ben conservades amb presència de poblacions de <i>Prunus lusitanica</i> . Presència de lloredes amb <i>Osmunda regalis</i> , que inclou tram del curs principal de la Tordera, just per sobre de Les Piscines.
Riera de la Bascona i Sot de la Font Fresca	175	Hàbitat <i>Calotriton arnoldi</i>

Sots i torrents àmbit Matagalls (superfícies parcials)	71	
Riera Riudeteix	42	Comunitats ripàries ben conservades en certs trams: presència de poblacions de <i>Prunus lusitanica</i>
Sot de les Cordes	29	Elevada concentració de tàxons de flora d'interès en una superfície reduïda. Única localitat coneguda actualment d' <i>Huperzia selago</i> i <i>Streptopus amplexifolius</i> al Montseny. Comunitats vegetals d'interès: prats de pèl caní, prats de <i>Festuca gautieri</i> .
Zona vessant occidental Turó de l'Home	229	Capceleres de les rieres del costat oriental del curs alt de la Tordera. Hàbitat <i>Calotriton arnoldi</i> .
Vessant sud-occidental turó de Morou (Pla de Saba - Riells)	269	Elements oceànics d'interès: <i>Hypericum pulchrum</i> , <i>Prunus lusitanica</i> , rodals de <i>Quercus canariensis</i> i poblacions d' <i>Austropotamobius pallipes</i> .
Sup.Total Reserves Naturals Integrals	3.748	ha

Les delimitacions de les diferents figures, que determina aquesta Llei, són públicament consultables al Mapa 1 adjunt i mitjançant el programa *Instamaps* de l'Institut Cartogràfic de la Generalitat de Catalunya a l'enllaç següent:

<https://www.instamaps.cat/visor.html?businessid=6c7aeaf648312431aaf180cac235a8fa&3D=false>

